

GEABE 12
COORDENADORIA
DE ATUÁRIA E
DE BENEFÍCIOS

Dezembro
2019

Relatório de Informação mensal de institutos previdenciários, devolução de contribuições (adesão automática e reenquadramento), fluxo previdencial, premissas atuariais, provisões matemáticas e fundos previdenciais, plano de custeio e concessões de benefícios.

Sumário

1. Introdução.....	3
2. Análise da Base Cadastral.....	3
3. Institutos Obrigatórios e Devolução das Contribuições da Adesão Automática e Devolução de Reenquadramento.....	4
3.1 Institutos Obrigatórios.....	4
3.2 Encaminhamento dos termos de opção.....	4
3.3 Da opção pelo Instituto do Resgate.....	5
3.4 Da opção pelo Instituto da Portabilidade.....	6
3.5 Devolução das Contribuições da Adesão Automática.....	7
3.6 Devolução das Contribuições de Reenquadramento.....	8
3.7 Resumo dos pagamentos realizados.....	9
4. Concessão de Benefícios.....	10
5. Fluxo previdencial.....	11
6. Premissas atuariais.....	12
7. Provisões Matemáticas e Fundos Previdenciais.....	14
8. Plano de Custeio em 2019.....	16

1. Introdução

A Gerência de Atuária e Benefícios (GEABE), pautada nos princípios e orientações de Melhores Práticas Atuariais para as Entidades Fechadas de Previdência Complementar, realizou atividades de aspecto atuarial e de seguridade, as quais se encontram detalhadas nos itens a seguir.

2. Análise da Base Cadastral

Os dados cadastrais dos participantes, com base em dezembro/2019, foram extraídos do sistema TrustPrev.

Por meio da amostragem de 257 casos da base de dados extraída, os testes utilizados para a análise de consistência cadastral foram os seguintes:

- I. Participantes com idade superior a 75 anos;
- II. Participantes com idade inferior a 18 anos;
- III. Data de inscrição no Plano anterior à data de início da Funpresp-Jud;
- IV. Data de inscrição no Plano anterior à data de admissão no Patrocinador;
- V. Conferência se o tipo de contribuição é compatível com o tipo de participante (patrocinado ou vinculado);
- VI. Verificação de saldo de participantes cancelados e que efetuaram resgate ou devolução;
- VII. Verificação do percentual de contribuição normal do participante patrocinado e vinculado; e
- VIII. Verificação de participante sem contribuição.

Tabela 1: Inconsistência apuradas pela GEABE e enviadas para a GEARC:

Inconsistência	Total Apurado
I. Participante idade acima de 75 anos	6
II. Participante com idade inferior a 18 anos	0
III. Data de inscrição anterior a data da criação do Plano	0
IV. Data de inscrição no Plano anterior a data de admissão no patrocinador	9
V. Divergência do tipo de contribuição e tipo de participante	0
VI. Verificação de existência de saldo de ex-participantes	0
VII. Verificação do percentual de contribuição normal dos participantes	0
VIII. Verificação de participante sem contribuição	3
TOTAL:	18

Fonte: GEABE.

Esclarecemos que, o acompanhamento e ajuste das inconsistências apontadas no presente relatório é de responsabilidade da Gerência de Arrecadação e de Cadastro (GEARC).

3. Institutos Obrigatórios e Devolução das Contribuições da Adesão Automática e Devolução de Reenquadramento

3.1 Institutos Obrigatórios

Os institutos são um conjunto de regras que asseguram aos participantes o direito de permanecerem ou não no plano ao qual estão vinculados, protegendo seus interesses, em caso de rompimento do vínculo empregatício com o patrocinador ou de perda parcial da remuneração recebida, sendo eles: i) Autopatrocínio; ii) Benefício Proporcional Diferido (BPD); iii) Portabilidade; e iv) resgate, nos termos da Lei Complementar 109, de 29/5/2001.

Após a vacância do cargo, é responsabilidade do patrocinador¹ encaminhar o comunicado à Funpresp-Jud para que seja providenciado o extrato previdenciário e o termo de opções aos participantes, que terá o prazo de até 30 dias para informar a escolha por uma das seguintes opções:

- Mudança de Patrocinador;
- Autopatrocínio;
- Resgate;
- Portabilidade; e
- Benefício Proporcional Diferido.

3.2 Encaminhamento dos termos de opção

A GEABE recebe os comunicados de vacância oriundos dos patrocinadores ou dos próprios ex-servidores (via portal do patrocinador ou e-mail) e identifica o prazo máximo em que devem ser disponibilizados os extratos previdenciários aos participantes. Com isso, não necessariamente no mês corrente a mesma quantidade de comunicados de vacância recebidos corresponderá ao número de extratos previdenciários disponibilizados. Da mesma forma, a quantidade de retornos poderá ser diferente do número de extratos disponibilizados, pois os participantes, após o envio dos extratos previdenciários, tem um prazo de até 30 dias para retornar a opção.

Em **dezembro/2019** foram recebidos **27 comunicados de vacância** e foram encaminhados **10 extratos previdenciários** aos participantes do Plano JusMP-Prev.

A Tabela 2 demonstra o acompanhamento do processo de notificação versus o retorno dos participantes.

Tabela 2: Retorno dos termo de opções

	Mudança de Patrocinador	Autopatrocínio	Resgate	Portabilidade	BPD	Total
2018	55	3	62	21	13	154
2019	89	6	52	30	38	215
Jan/19	6	0	8	2	5	21
Fev/19	13	1	7	3	0	24
Mar/19	5	0	5	9	4	23
Abr/19	7	0	4	2	4	17

¹ Manual do Patrocinador: Item 2.6 – Vacância de membro ou servidor.

	Mudança de Patrocinador	Autopatrocínio	Resgate	Portabilidade	BPD	Total
Mai/19	5	0	1	0	3	9
Jun/19	4	1	4	1	3	13
Jul/19	6	0	4	1	4	15
Ago/19	4	1	7	3	1	16
Set/19	11	0	3	1	3	18
Out/19	6	1	2	1	3	13
Nov/19	13	1	6	5	3	28
Dez/19	9	1	1	2	5	18

Fonte: GEABE.

Gráfico 1: Retorno dos termo de opções

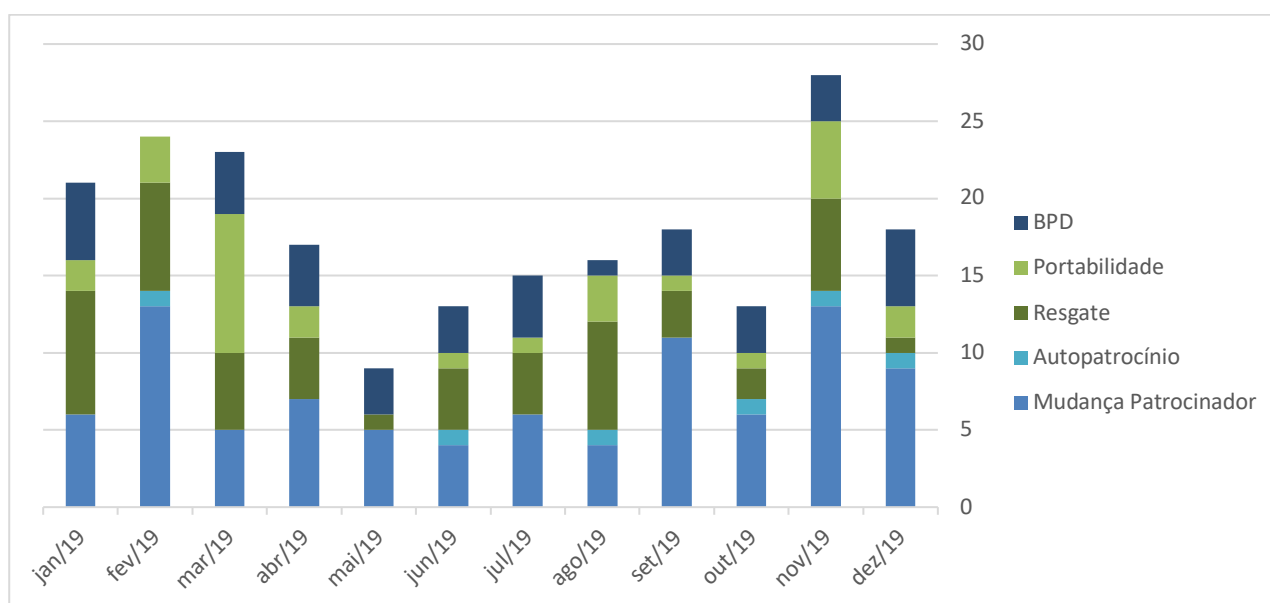

Fonte: GEABE.

3.3 Da opção pelo Instituto do Resgate

O Resgate é o instituto pelo qual o participante opta por receber o valor acumulado, desde que, atenda cumulativamente:

- cessação do vínculo efetivo com o patrocinador;
- não esteja em gozo de qualquer benefício previsto no Regulamento do Plano, exceto se já for beneficiário do benefício de pensão por morte.

O participante resgatará 100% da reserva acumulada por ele (RAN), mais 10% do saldo das contribuições do patrocinador para cada 3 anos de permanência no Plano JusMP-Prev, com limite máximo de 90% para 24 anos. Cumpre esclarecer que no resgate haverá incidência de Imposto de Renda pela tributação da tabela Regressiva ou Progressiva, a depender da escolha feita pelo participante na adesão ao Plano.

A Tabela 3 apresenta as informações dos resgates pagos no mês corrente:

Tabela 3: Pagamento de resgate

	Quantidade	Saldo Total ¹	Reversão para o FRR ¹	Bruto ¹	IRRF ¹	Líquido ¹
2018	72	465.639,33	-196.922,70	268.716,63	-67.241,22	201.475,41
2019	56	716.712,35	-295.859,97	420.852,38	-122.559,33	298.293,05
Jan/19	7	100.688,70	-44.618,97	56.069,73	-17.348,36	38.721,37
Fev/19	5	39.394,82	-14.421,33	24.973,49	-6.263,85	18.709,64
Mar/19	7	64.563,66	-27.749,21	36.814,45	-12.151,93	24.662,52
Abr/19	6	91.595,44	-38.373,06	53.222,38	-17.434,65	35.787,73
Mai/19	2	14.875,42	-3.217,80	11.657,62	-3.226,52	8.431,10
Jun/19	1	3.055,98	-1.375,19	1.680,79	-252,12	1.428,67
Jul/19	6	31.863,39	-13.564,37	18.299,02	-6.173,29	12.125,73
Ago/19	2	21.011,25	-9.454,22	11.557,03	-3.903,24	7.653,79
Set/19	7	142.777,22	-59.001,36	83.775,86	-27.021,64	56.754,22
Out/19	4	40.842,99	-15.944,45	24.898,54	-8.125,47	16.773,07
Nov/19	2	44.921,29	-18.543,93	26.377,36	-8.150,81	18.226,55
Dez/19	7	121.122,19	-49.596,08	71.526,11	-12.507,45	59.018,66

¹Valores em R\$

Fonte: GEABE.

3.4 Da opção pelo Instituto da Portabilidade

A Portabilidade é o instituto pelo qual o participante opta por transferir o seu direito acumulado para outro plano de benefícios operado por entidade de previdência complementar ou sociedade seguradora autorizada a operar plano de benefícios de caráter previdenciário, desde que, atenda cumulativamente:

- cessação do vínculo efetivo com o patrocinador;
- esteja vinculado ao Plano há, pelo menos 6 (seis) meses ininterruptos; e
- não esteja em gozo de qualquer benefício previsto no Regulamento do Plano, exceto se já for beneficiário do benefício de pensão por morte.

Considera como direito acumulado do participante o somatório dos saldos da RAN e/ou da RAS, apuradas na data da cessão das contribuições para o Plano. Cumpre esclarecer que na portabilidade não haverá incidência de Imposto de Renda.

A Tabela 4 apresenta as informações das portabilidades de saída pagas no mês corrente:

Tabela 4: Pagamento de portabilidade de saída

	Quantidade	Saldo total ¹
2018	9	308.863,00
2019	32	594.467,21
Jan/19	3	50.524,01
Fev/19	3	50.158,09
Mar/19	1	2.539,68
Abr/19	2	16.092,12
Mai/19	7	131.281,72
Jun/19	2	28.331,05
Jul/19	4	64.428,24
Ago/19	2	51.837,16

	Quantidade	Saldo total ¹
Set/19	2	80.924,93
Out/19	2	90.104,28
Nov/19	0	0,00
Dez/19	4	28.245,93

¹Valores em R\$

Fonte: GEABE.

3.5 Devolução das Contribuições da Adesão Automática

Conforme determinado pelo § 4º do art. 1º da Lei 12.618/2012, com redação dada pela Lei 13.183/2015, ao participante que requerer o cancelamento de sua inscrição no prazo de até noventa dias da data da sua inscrição automática ao Plano JusMP-Prev, fica assegurado o direito à restituição integral das contribuições vertidas, a ser paga em até sessenta dias do pedido de cancelamento, corrigidas monetariamente.

A GEABE recebe os formulários de cancelamento de inscrições da adesão automática oriundos dos patrocinadores (via portal do patrocinador) e identifica o prazo máximo em que devem ser realizadas as devoluções das contribuições aos participantes. Com isso, não necessariamente no mês corrente a mesma quantidade de pedidos de cancelamentos da adesão automática recebidos corresponderá ao número de devoluções realizadas, pois após o recebimento do pedido de solicitação, a GEABE terá um prazo de 60 dias para realizar a devolução dos valores.

A Tabela 5 apresenta os casos de solicitações de cancelamentos que foram realizados.

Tabela 5: Devolução da adesão automática

	Solicitação de cancelamento	Devoluções realizadas	Devoluções a realizar	Saldo total devoluções realizadas ¹
2018	489	177	-	167.652,99
2019	365	106	116	227.567,5
Jan/19	29	19	10	29.660,86
Fev/19	41	10	19	14.096,33
Mar/19	30	14	11	12.792,93
Abr/19	39	8	14	26.426,60
Mai/19	28	8	10	43.701,44
Jun/19	30	7	13	27.693,09
Jul/19	34	12	7	32.650,25
Ago/19	26	7	3	7.906,40
Set/19	22	2	5	1.524,50
Out/19	27	2	8	2.721,98
Nov/19	34	6	9	9.198,14
Dez/19	25	11	7	19.194,98

¹Valores em R\$

Fonte: GEABE.

Os valores foram devolvidos aos respectivos órgãos via GRU, encerrando assim, todas as obrigações com os servidores que solicitaram o cancelamento.

O Gráfico 2 visa acompanhar a evolução dos números de devoluções da adesão automática que foram realizadas e o prazo médio em que elas foram efetivamente pagas, considerando o

tempo médio em dias entre a solicitação do cancelamento da adesão automática e a data do efetivo pagamento.

Gráfico 2: Tempo médio, em dias, em que as devoluções das contribuições são efetuadas

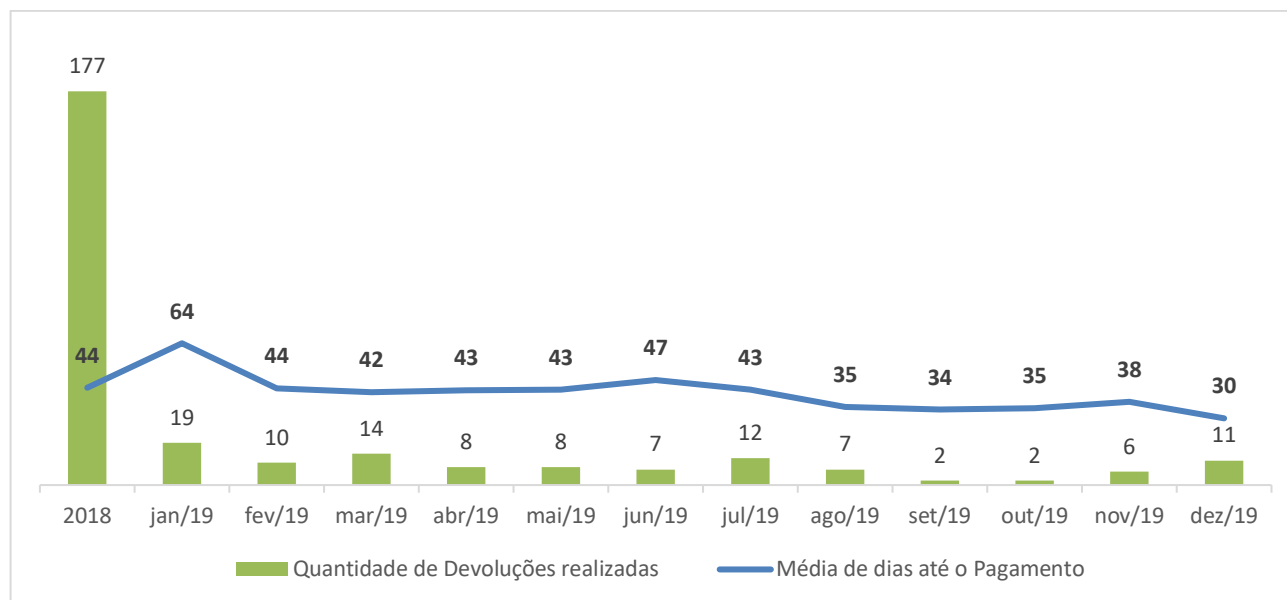

Fonte: GEABE.

O processo das solicitações da adesão automática é sensível e necessita de um controle contínuo, pois há casos de que mesmo após o envio do formulário de cancelamento da adesão automática e a atualização do cadastro, há o repasse de contribuições dos órgãos patrocinadores.

3.6 Devolução das Contribuições de Reenquadramento

Na Sessão Administrativa de 29/11/2017, o Supremo Tribunal Federal decidiu que os servidores oriundos de Estados, do Distrito Federal e dos Municípios que ingressaram naquela Corte, sem interrupção, depois da criação do regime de previdência complementar dos servidores públicos e da instituição do Plano de Benefícios da Funpresp-Jud, tem direito ao regime de previdenciário próprio anterior.

Assim, por decisão dos demais patrocinadores, foi dada a possibilidade de manutenção do regime previdenciário (Regime Próprio de Previdência Social - RPPS, sem limitação ao teto do Regime Geral de Previdência Social - RGPS) aos servidores egressos de outros entes da Federação (Estados, Distrito Federal e Municípios), sem solução de continuidade, e que ingressaram nos órgãos patrocinadores após a data da entrada em funcionamento da Funpresp-Jud (14/10/2013).

A GEABE recebe os ofícios dos patrocinadores (via portal do patrocinador) com a informação dos servidores que foram reenquadrados no regime anterior. Após o recebimento da solicitação, os trâmites são os mesmos do processo da devolução da contribuição da adesão automática.

A Tabela 6 apresenta os casos de solicitações de cancelamentos de reenquadramento que foram realizados.

Tabela 6: Devolução de reenquadramento

	Solicitação de cancelamento	Devoluções realizadas	Saldo total devoluções realizadas ¹
2018	90	75	1.516.053,53
2019	109	89	1.365.746,31
Jan/19	18	7	130.845,53
Fev/19	8	8	45.208,62
Mar/19	13	6	150.758,97
Abr/19	3	1	293,76
Mai/19	11	6	36.750,52
Jun/19	5	9	117.640,55
Jul/19	30	3	26.789,24
Ago/19	7	17	250.363,46
Set/19	9	21	312.546,83
Out/19	3	4	58.230,66
Nov/19	1	7	236.318,17
Dez/19	1	0	0,00

¹Valores em R\$

Fonte: GEABE.

Os valores foram devolvidos aos respectivos órgãos via GRU, encerrando assim, todas as obrigações com os servidores que solicitaram a devolução dos valores por terem sido reenquadrados no regime anterior.

3.7 Resumo dos pagamentos realizados

Os Gráficos 3 e 4 visam acompanhar as informações resumidas de quantidade e valores dos pagamentos realizados pela GEABE, segregados por tipo de processo:

Gráfico 3: Quantidade de pagamentos realizados

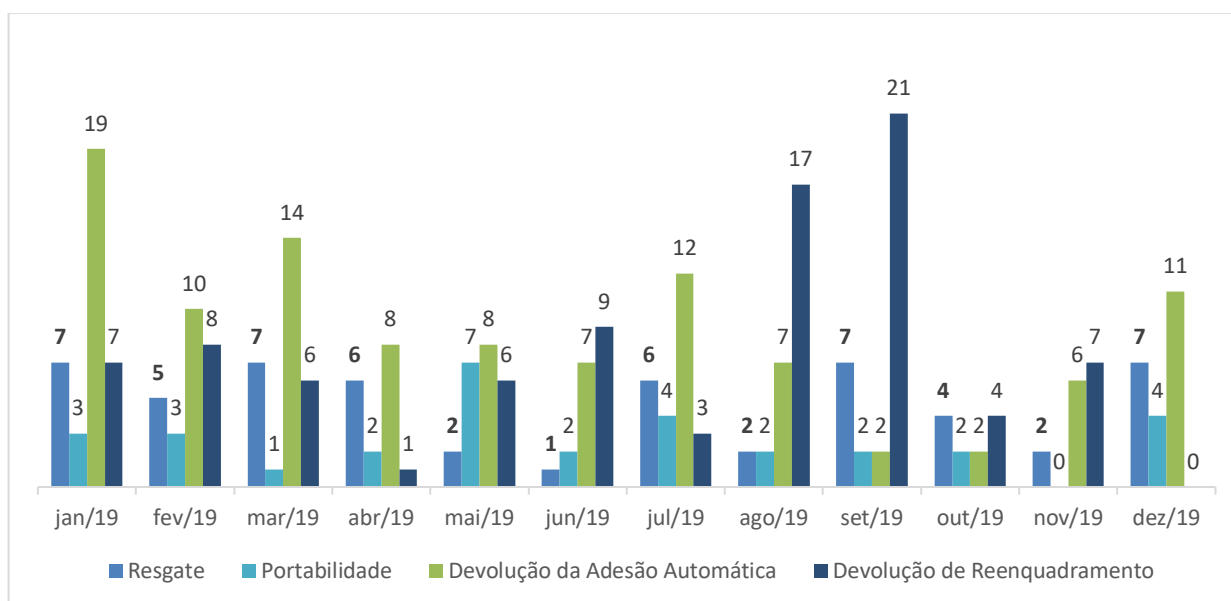

Fonte: GEABE.

Gráfico 4: Valores, em reais, totais de pagamentos realizados

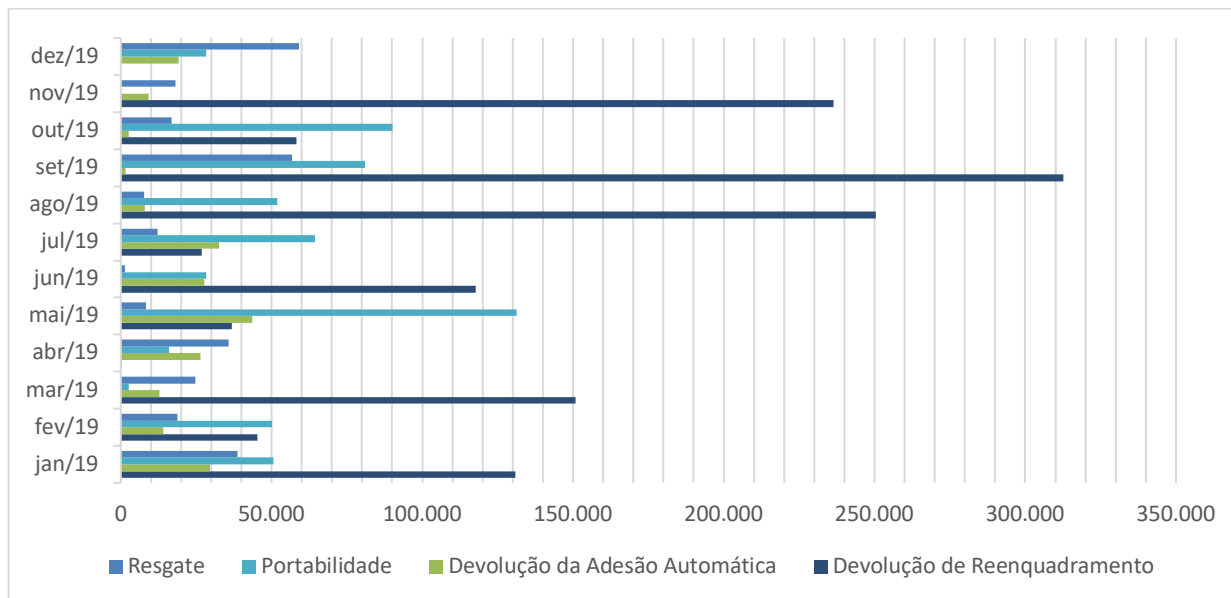

Fonte: GEABE.

4. Concessão de Benefícios

As Tabelas 7 e 8 demonstram as informações do pagamento do referido benefício.

Tabela 7: Concessão de Benefício comparativo anual (valores líquidos de todos os descontos)

	2018		2019	
	Quantidade	Valor (R\$)	Quantidade	Valor (R\$)
Aposentadoria Normal	0	0,00	0	0,00
Aposentadoria por Invalidez	1	12.159,70	8	45.590,04
<i>Renda mensal</i>	0	0,00	6	4.299,58
<i>Pagamento Único</i>	1	12.159,70	2	41.290,46
Pensão por Morte do Participante Ativo	6	32.471,65	11	22.709,74
<i>Renda mensal</i>	0	0,00	9	3.393,42
<i>Pagamento Único</i>	6	32.471,65	2	19.316,32
Pensão por Morte do Participante Assistido	0	0,00	0	0,00
Benefício por Sobrevivência do Assistido	0	0,00	0	0,00
Benefício Suplementar	0	0,00	0	0,00
TOTAL	7	44.631,35	19	68.299,78

Fonte: GEABE.

Tabela 8: Concessão de Benefício em 2019 (valores líquidos de todos os descontos)

	ago/19		set/19	
	Quantidade	Valor (R\$)	Quantidade	Valor (R\$)
Aposentadoria Normal	0	0,00	0	0,00
Aposentadoria por Invalidez	0	0,00	1	203,62
<i>Renda mensal</i>	0	0,00	1	203,62
<i>Pagamento Único</i>	0	0,00	0	0,00
Pensão por Morte do Participante Ativo	2	10.415,35	2	1.211,24

	ago/19		set/19	
	Quantidade	Valor (R\$)	Quantidade	Valor (R\$)
<i>Renda mensal</i>	1	656,48	2	1.211,24
<i>Pagamento Único</i>	1	9.758,87	0	0,00
Pensão por Morte do Participante Assistido	0	0,00	0	0,00
Benefício por Sobrevivência do Assistido	0	0,00	0	0,00
Benefício Suplementar	0	0,00	0	0,00
TOTAL	2	10.415,35	3	1.414,86

	out/19		nov/19	
	Quantidade	Valor (R\$)	Quantidade	Valor (R\$)
Aposentadoria Normal	0	0,00	0	0,00
Aposentadoria por Invalidez	1	109,07	4	43.050,29
<i>Renda mensal</i>	1	109,07	2	1.759,83
<i>Pagamento Único</i>	0	0,00	2	41.290,46
Pensão por Morte do Participante Ativo	2	412,51	3	9.969,96
<i>Renda mensal</i>	2	412,51	2	412,51
<i>Pagamento Único</i>	0	0,00	1	9.557,45
Pensão por Morte do Participante Assistido	0	0,00	0	0,00
Benefício por Sobrevivência do Assistido	0	0,00	0	0,00
Benefício Suplementar	0	0,00	0	0,00
TOTAL	3	521,58	7	53.020,25

	dez/19 ⁽¹⁾	
	Quantidade	Valor (R\$)
Aposentadoria Normal	0	0,00
Aposentadoria por Invalidez	2	2.227,06
<i>Renda mensal</i>	2	2.227,06
<i>Pagamento Único</i>	0	0,00
Pensão por Morte do Participante Ativo	2	700,68
<i>Renda mensal</i>	2	700,68
<i>Pagamento Único</i>	0	0,00
Pensão por Morte do Participante Assistido	0	0,00
Benefício por Sobrevivência do Assistido	0	0,00
Benefício Suplementar	0	0,00
TOTAL	4	2.927,74

Fonte: GEABE.

⁽¹⁾ Contempla o pagamento do abano referente às concessões realizadas em 2019.

(*) Ressaltamos que nos meses de janeiro/2019 a julho/2019 não foram realizadas concessões de benefícios.

5. Fluxo previdencial

Apresentaremos a seguir o fluxo de receitas (entradas) de contribuições e portabilidade de entrada e despesas (saídas) com pagamento de benefícios, institutos, devolução da adesão automática e devolução de contribuições indevidas, para fins de acompanhamento do movimento previdencial do Plano JusMP-Prev.

Tabela 9: Fluxo previdencial (valores em R\$)

COMPETÊNCIA	RECEITAS	DESPESAS	SALDO
2018	161.579.519,17	-2.511.231,50	159.068.287,67
2019	374.441.122,87	-2.897.957,61	371.543.209,17
Jan/19	20.600.897,34	-278.261,52	20.322.635,82
Fev/19	21.280.652,73	-155.715,74	21.124.936,99
Mar/19	20.964.060,28	-230.788,15	20.733.272,13
Abr/19	28.158.068,33	-107.147,74	28.050.920,59
Mai/19	31.717.302,60	-242.468,18	31.474.834,42
Jun/19	30.929.664,95	-208.498,01	30.721.166,94
Jul/19	30.697.877,12	-168.129,44	30.529.747,68
Ago/19	31.067.079,92	-336.772,94	30.730.306,98
Set/19	31.240.073,82	-486.026,12	30.754.047,70
Out/19	31.052.088,20	-208.240,30	30.843.847,90
Nov/19	43.681.550,45	-344.902,77	43.336.647,68
Dez/19	53.051.807,13	-131.006,70	52.920.800,43

Fonte: Informações da GEARC, GCONT e GEABE.

No gráfico a seguir apresentamos a evolução de receitas e despesas previdencias ao longo do exercício de 2019:

Gráfico 5: Receitas e despesas previdenciais, em reais:

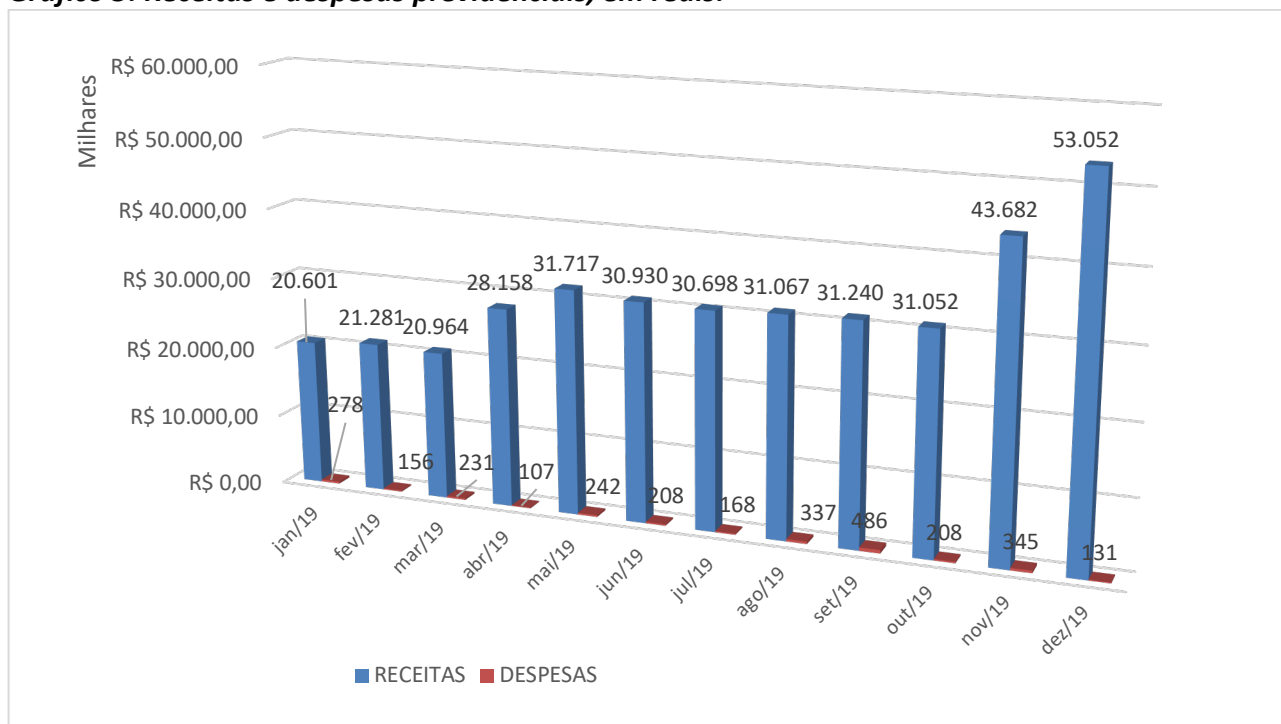

Fonte: GEABE.

6. Premissas atuariais

Conforme determina a Resolução CNPC 30/2018 e a Instrução PREVIC 10/2018, anualmente as premissas e as hipóteses utilizadas nas avaliações atuariais devem ser revisitadas

com o objetivo de atestar se as hipóteses biométricas, demográficas, econômicas e financeiras estão adequadas às características da massa de participantes e assistidos e ao regulamento do Plano.

Em face da característica do Plano JusMP-Prev, estruturado na modalidade de contribuição definida, as premissas são utilizadas estritamente para a determinação do custeio necessário para os benefícios de riscos cobertos pelo FCBE, da expectativa de sobrevivência, do prazo inicial de pagamento de benefícios e da taxa de juros para balizar o retorno real dos investimentos.

Conforme a Avaliação Atuarial do encerramento do exercício de 2018, as premissas vigentes para o Plano de Benefícios JusMP-Prev no exercício de 2019 são:

Tabela 10: Premissas

Premissas	
Tábua de Mortalidade Geral	RP-2000 Geracional - Escala AA (M&F)
Tábua de Mortalidade de Inválidos	AT-83 M
Tábua de Entrada em Invalidez	Álvaro Vindas
Rotatividade	0,00%
Composição Familiar	Ativos: 1) Diferença de Idade de 3 anos mais jovem para o cônjuge do sexo feminino. 2) Percentual de casados de 90%. Assistidos: Família Real
Entrada em Aposentadoria	1ª Elegibilidade
Taxa de Juros	4,25% a.a.
Indexador do Plano	Cota / IPCA
Fator de Capacidade	98,33%
Crescimento Salarial	0,00%

Fonte: Avaliação Atuarial de 2018.

6.1 Esperados x Ocorridos

Com o objetivo de acompanhar as ocorrências dos eventos biométricos (morte de válidos e inválidos e entrada em invalidez) faremos o comparativo entre os valores esperados e as ocorrências históricas desde a implantação do Plano de Benefícios JusMP-Prev.

Tabela 11: Eventos Ocorridos

Premissas	2013	2014	2015	2016	2017	2018	Soma
Tábua de Mortalidade Geral	0	0	0	6	4	3	13
Tábua de Mortalidade de Inválidos	0	0	0	0	0	0	0
Tábua de Entrada em Invalidez	0	0	0	0	1	1	2

Fonte: GEABE.

A aplicação da massa de participantes expostos aos riscos é estatisticamente equivalente ao número de eventos observados no Plano de Benefícios, considerando a base de dados

posicionada na Avaliação Atuarial de encerramento do exercício de 2018 foi efetuado o cálculo da quantidade esperada dos eventos biométricos.

Tabela 12: Esperados x Ocorridos em 2019 (acumulado)

Premissas	Esperado	Ocorrido
Tábua de Mortalidade Geral (RP-2000 Geracional – Escala AA M&F)	9	4
Tábua de Mortalidade de Inválidos (AT-83 M)	0	0
Tábua de Entrada em Invalidez (Álvaro Vindas)	12	5

Fonte: GEABE.

É importante ressaltar que podem ocorrer variações estatísticas em torno das premissas e o resultado das variações devem ser atestados por meio de estudos estatísticos e com base, por exemplo, na ocorrência histórica dos eventos, não sendo recomendável que a conclusão seja tomada com base num determinado período específico.

7. Provisões Matemáticas e Fundos Previdenciais

As provisões matemáticas do mês foram apuradas considerando a cota vigente e os valores registrados na contabilidade para o encerramento de dezembro/2019.

Tabela 13: Provisões Matemáticas e Fundos Previdenciais

Contas	Novembro/19 (A)	Dezembro/19 (B)	Variação [(B)/(A)-1]
Provisões Matemáticas	R\$672.452.372,63	R\$732.711.068,15	8,96%
Benefícios concedidos	R\$200.523,84	R\$200.209,25	-0,16%
Contribuição Definida	R\$93.183,21	R\$91.330,76	-1,99%
Saldo de contas dos assistidos	R\$93.183,21	R\$91.330,76	-1,99%
Benefício Definido	R\$107.340,63	R\$108.878,49	1,43%
Benefício definido regime capitalização programado	R\$0,00	R\$0,00	-
Benefício definido regime capitalização não programado	R\$107.340,63	R\$108.878,49	1,43%
Benefícios a conceder	R\$672.251.848,79	R\$732.510.858,90	8,96%
Contribuição Definida	R\$579.441.735,25	R\$631.608.349,22	9,00%
Saldo de contas - parcela patrocinador	R\$268.206.540,85	R\$291.959.858,78	8,86%
RAN - conta patrocinador	R\$268.206.540,85	R\$291.959.858,78	8,86%
Saldo de contas - parcela participantes	R\$311.235.194,40	R\$339.648.490,44	9,13%
RAN - conta participante	R\$268.520.155,39	R\$292.198.386,98	8,82%
RAS - reserva acumulada suplementar	R\$42.715.039,01	R\$47.450.103,46	11,09%
Benefício Definido	R\$92.810.113,54	R\$100.902.509,68	8,72%

Contas	Novembro/19 (A)	Dezembro/19 (B)	Varição [(B)/(A)-1]
Benefício definido regime capitalização programado	R\$0,00	R\$0,00	-
Benefício definido regime capitalização não programado	R\$92.810.113,54	R\$100.902.509,68	8,72%
Valor atual dos benefícios futuros	R\$92.810.113,54	R\$100.902.509,68	8,72%
Fundo de cobertura de benefícios extraordinários (FCBE)	R\$92.810.113,54	R\$100.902.509,68	8,72%
Fundo Previdencial	R\$259.746,48	R\$0,00	-100,00%
Fundo de Recursos não Resgatáveis	R\$259.746,48	R\$0,00	-100,00%

Fonte: GEABE.

A evolução das provisões matemáticas são motivadas pelo recebimento das contribuições dos participantes e patrocinadores que foram superiores aos pagamentos e devoluções realizadas no referido mês.

O Gráfico 6 demonstra o potencial de crescimento que a Funpresp-Jud com o aumento do recebimento de recursos dos participantes e patrocinadores, além do retorno positivo dos investimentos que superaram as saídas que ocorreram (pagamento de resgates, devolução de contribuições, etc.).

Gráfico 6: Evolução das Provisões Matemáticas

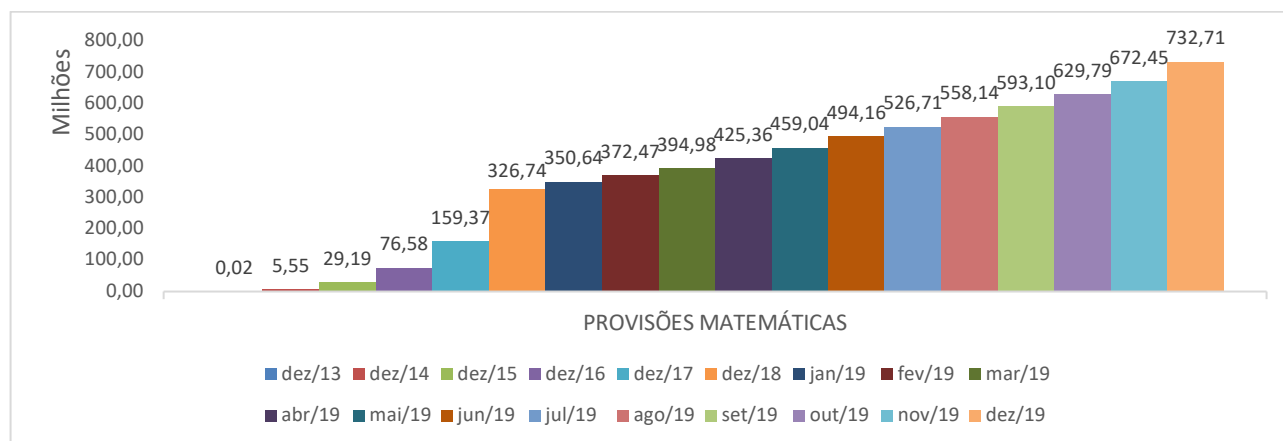

Fonte: GEABE.

7.1 Maturidade do Plano JusMP-Prev

Uma das formas de avaliar a maturidade do Plano de Benefícios é pela análise da relação entre as contas de Provisões Matemáticas de Benefícios a Conceder e de Benefícios Concedidos.

Dado que o Plano JusMP-Prev possui 99,9727% das Provisões Matemáticas alocadas na parcela de Benefícios a Conceder, podemos considerá-lo com as suas obrigações não maduras, ou seja, seu fluxo previdencial está positivo, uma vez que as receitas são maiores do que as despesas.

8. Plano de Custeio em 2019

O Plano de Custeio determinado para o exercício de 2019, com vigência de 1º/4/2019 até 31/3/2020, é o seguinte:

Tabela 14: Plano de Custeio

PLANO DE CUSTEIO	
Contribuição Normal	
• Patrocinados	De 6,5% a 8,5% ¹
• Vinculados	De 6,5% a 22,0% ¹
Contribuição Facultativa	Mínima de 2,50% ¹
Taxa de Carregamento do participante ativo	6,00% ²
Taxa de Carregamento do assistido	0,51% ³
Taxa de Carregamento de contribuição facultativa	0,00% ⁴
Fundo de Cobertura dos Benefícios Extraordinários	13,08% ⁵

(1) Percentual incidente sobre a Remuneração de Participação.

(2) Percentual incidente sobre a contribuição normal ou vinculada.

(3) Percentual incidente sobre a Remuneração de Participação do assistido ou remido.

(4) Percentual igual a zero para as contribuições facultativas (aprovado pelo Conselho Deliberativo).

(5) Percentual incidente sobre a contribuição normal dos patrocinados.

Com isso, para a vigência do Plano de Custeio de 2018, das contribuições normais efetuadas pelos participantes patrocinados e a respectiva contrapartida patronal **80,92%** será para constituição da **RAN**, **13,08%** será para constituição do **FCBE** e **6,00%** para o **Custeio Administrativo**.

GEABE, 31 de janeiro de 2020.

Gerência de Atuária e Benefícios

Diretoria de Seguridade