



## | EDITORIAL |

**O**lá! O ano de 2023 está chegando ao fim... Foi um ano de muito trabalho e conquistas. Completamos 10 anos em outubro, alcançamos marcas importantes, como 33 mil participantes inscritos, R\$ 3 bilhões de patrimônio administrado e a posição de 15º maior plano de Contribuição Definida (CD), números que reforçam a credibilidade da Fundação e a atitude consciente dos nossos participantes em garantir uma maior renda futura.

Os Representantes Funpresp-Jud fazem parte da nossa história e agradecemos muito pelo importante trabalho que eles realizam conosco, de cuidar do futuro de milhares de famílias de servidores. Muito obrigado!

Nesta última edição do ano, trazemos orientações sobre como realizar as contribuições facultativas e aproveitar ao máximo o benefício fiscal oferecido pela previdência complementar. Leia a matéria aqui ao lado!

Temos também uma importante matéria sobre as mudanças de número da agência, da conta corrente e da chave Pix, a partir de janeiro de 2024, necessárias para atender às Resoluções do Conselho Nacional de Previdência Complementar (CNPJ).

Ainda nesta edição, destacamos o excelente resultado dos investimentos em novembro, que superou o *benchmark*, e sobre o encerramento de nossa Pesquisa de Satisfação, dentre outros assuntos.

Aproveito a oportunidade para desejar um excelente final de ano para você, com muita saúde e alegrias! Que 2024 seja um ano de muitas realizações!

Boas festas!

Amarildo Vieira de Oliveira  
Diretor-Presidente

## | POR DENTRO |

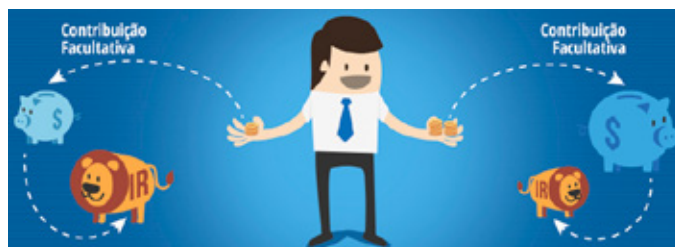

**M**embro ou servidor do Poder Judiciário da União, do Ministério Público da União (MPU) e servidor do Conselho Nacional do Ministério Público (CNMP) que **se inscrever na Funpresp-Jud e fizer contribuições facultativas esporádicas** até o dia **27 de dezembro** deste ano **poderá pagar menos Imposto de Renda** no ano que vem ou receber restituição de valores. Se contratar a **Cobertura Adicional de Risco (CAR)**, também poderá deduzir os valores pagos.

Quem **já é participante Funpresp-Jud** basta realizar contribuições facultativas esporádicas até o dia 27 de dezembro deste ano.

As contribuições facultativas esporádicas podem ser deduzidas da base de cálculo do Imposto de Renda **até o limite de 12% da renda bruta anual tributável**, para quem utiliza o **modelo completo da declaração**. Além disso, potencializam o saldo de conta na Fundação, que será utilizado no futuro.

**Como fazer Contribuição Facultativa Esporádica** - Pix, transferência bancária ou DOC/TED. Os dados são: **Chave Pix (CNPJ):** 18.465.825/0001-47 | **Banco do Brasil:** 001 | **Agência:** 4.200-5 | **Conta Corrente:** 6.458-0

**O participante precisa realizar o pagamento da contribuição de uma de sua titularidade** e, além disso, é necessário **enviar o comprovante** para o e-mail [arquivos@funpresjud.com.br](mailto:arquivos@funpresjud.com.br).

**Quanto contribuir para aproveitar o valor máximo do benefício fiscal** - O cálculo considera vários fatores financeiros pessoais do participante, como rendimentos anuais (abrangendo todas as fontes de renda), contribuições para a previdência pública (RPPS) e privada, deduções relacionadas à saúde, educação, dependentes e outras deduções legais. Temos um Simulador de Benefício Fiscal para auxiliar. Clique [aqui](#) para acessar! Lembrando que o Simulador apenas estima o valor do benefício fiscal.

# Conta e chave PIX da Funpresp-Jud irão mudar a partir de 2024

A partir do dia 2 de janeiro de 2024, a conta bancária e a chave PIX da Funpresp-Jud irão mudar. Isso ocorrerá para atender à Resolução CNPC nº 46/2021, que trata do registro dos planos de benefícios no Cadastro Nacional de Pessoa Jurídica (CNPJ), e da Resolução CNPC nº 57/2023, que alterou o prazo de cumprimento da determinação pelas Entidades Fechadas de Previdência Complementar.

## Agência

Permanecerá a mesma: 4.200-5

## Conta Corrente

Antiga: 6.458-0

A partir de 2/1/2024: 7508-6

## Chave PIX (CNPJ)

Antiga: 18.465.825/0001-47

A partir de 2/1/2024: 48.307.570/0001-55

A mudança afetará os depósitos em conta ou por meio da modalidade PIX realizados pelos participantes para a Funpresp-Jud. Portanto, solicitamos que, a partir do início do próximo ano, todos os depósitos e transferências sejam direcionados para a nova agência e conta indicadas acima.

A alteração será efetiva a partir do dia 2 de janeiro de 2024, primeiro dia útil do próximo ano. Recomendamos que os participantes atualizem as suas informações bancárias o mais breve possível para evitar qualquer interrupção nos seus depósitos e transações de contribuições facultativas esporádicas e contribuições normais dos participantes autopatrocinados e Benefício Proporcional Diferido.



## Funpresp-Jud tem o 15º maior plano CD

O Plano de Benefícios de previdência complementar da Funpresp-Jud é o 15º maior plano de Contribuição Definida (CD) de entidades fechadas. A informação foi divulgada pela [Revista da Previdência Complementar](#) e reflete a confiança depositada por mais de 33 mil participantes e de 99 patrocinadores (órgãos do Poder Judiciário da União, do Ministério Público da União e o Conselho Nacional do Ministério Público). Atualmente, o valor do patrimônio administrado pela Fundação é de R\$ 3 bilhões.

Plano CD é aquele no qual o valor da contribuição é definido pelo participante. A renda futura irá depender do saldo de conta que for acumulado em sua reserva individual, incluindo a rentabilidade do investimento. Nesse tipo de plano não é possível saber antecipada-

mente o valor da renda, mas apenas estimá-la através de simulações.

No plano CD, as reservas dos participantes são individualizadas. É uma situação diferente dos planos de Benefício Definido (BD) e de Contribuição Variável (CV), oferecidos por outras entidades de previdência complementar. Neles, as reservas de todos os participantes são administradas conjuntamente para honrar os compromissos previdenciários assumidos.

A Lei nº 12.618/2012, que instituiu o regime de previdência complementar para os servidores públicos federais titulares de cargo efetivo, estabeleceu que a modalidade de plano a ser oferecida pela Funpresp-Jud é de Contribuição Definida.

# Investimentos em novembro superam *benchmark*



Imagem de: gettyimages

O Relatório de Investimentos da Funpresp-Jud referente ao mês de novembro já está disponível no site da Fundação e traz excelente notícia para os participantes, com resultados acima do *benchmark*! Leia [aqui](#) na íntegra e consulte [aqui](#) o Painel de Investimentos.

Em novembro, o Plano de Benefícios (PB) apresentou retorno de 2,62% em termos nominais e 2,33% em termos reais, bastante acima do *benchmark* do PB no mês (0,61% em termos nominais e 0,33% em termos reais). No acumulado de 2023, o retorno nominal foi de 12,30% e real de 7,94%, ante 8,05% e 3,85% do *benchmark* em termos nominais e reais, respectivamente.

Já a rentabilidade nominal líquida acumulada do PB, desde 21 de novembro de 2013, foi de **161,62%**, contra 166,61% do *benchmark*, 141,97% do CDI, 79,13% do IPCA, e 78,67% da Poupança.

As Reservas do Plano de Benefícios encerraram o mês com retorno de **2,73%** em termos nominais e **2,44%** em termos reais, também bastante acima do *benchmark* no período. No acumulado de 2023, o retorno nominal foi de **12,44%** e real de **8,08%**, mantendo-se acima do *benchmark* no ano.

Por sua vez, o Fundo de Cobertura de Benefícios Extraordinários (FCBE) encerrou o mês com retorno de **1,92%** em termos nominais e **1,63%** em termos reais,

ficando acima do *benchmark* no período. No acumulado de 2023, o retorno nominal foi de **11,48%** e real de **7,15%**, mantendo-se acima do *benchmark* no ano.

Em resumo, o mês de novembro apresentou expressiva recuperação nos preços dos ativos de risco nos mercados global e doméstico, o que se refletiu nas ótimas rentabilidades obtidas pela Fundação.

Sob a ótica dos ativos, a carteira de investimentos das Reservas dos Participantes finalizou o período com 79,8% dos recursos em Renda Fixa, 7,9% em Renda Variável, 4,9% em Investimentos Estruturados (Fundos de Investimento Multimercados), 3,5% em Investimentos no Exterior e 3,9% em Imobiliário.

Na Funpresp-Jud, os recursos que compõem o PB são distribuídos entre Reservas e FCBE. Eles são controlados de forma independente, havendo completa segregação dos recursos de cada parte e acompanhamento dos desempenhos isolados. Dessa forma, o resultado do PB reflete a consolidação dos resultados das Reservas e do FCBE.

A rentabilidade das Reservas é aquela que efetivamente impacta o saldo de conta dos participantes da Fundação, enquanto o FCBE é o fundo coletivo constituído para cobrir os benefícios de risco para os eventos de óbito, incapacidade permanente e de sobrevivência, além de suportar as diferenças entre os tempos de aposentadoria antecipada.



## SEU PLANO DE BENEFÍCIOS - PARTICIPANTES |

Data de extração dos dados: 12/12/2023 - referente ao mês de novembro

### POR CATEGORIA



32.387 Patrocinados  
482 Vinculados  
158 BPD

22 No prazo opção institutos  
39 Autopatrocinados  
15 Assistidos

### POR SEXO



16.848



16.255

### POR CARGO

	Membro	Analista	Técnico	Auxiliar
Patrocinado	3.310	12.333	16.162	11
Vinculado	19	198	208	1
BPD	7	68	90	-
No prazo opção institutos	1	19	14	-
Autopatrocinado	1	14	23	-
Assistidos	4	6	5	-
<b>Total</b>	<b>3.342</b>	<b>12.638</b>	<b>16.502</b>	<b>12</b>

### MAIORES PATROCINADORES |

#### RANKING DAS ADESÕES

TOTAL: 33.103 / NOV 2023

1°	MPF	3.355
2°	TJDFT	2.991
3°	TRT2	1.526
4°	MPT	1.351
5°	TRT3	1.275
6°	TRT1	1.164
7°	STJ	923
8°	MPDFT	922
9°	TST	917
10°	TRT15	854

### POR RAMO DOS PATROCINADORES

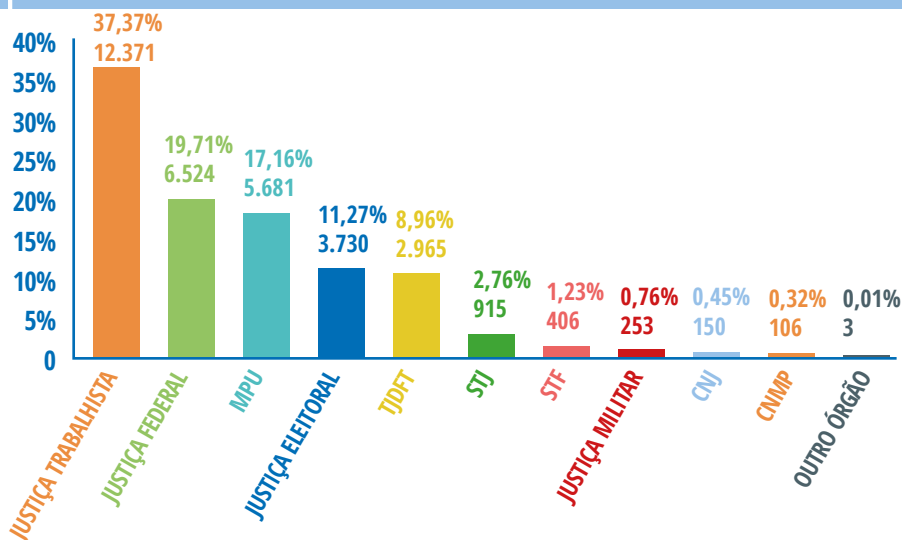

## O RENDIMENTO DO SEU PATRIMÔNIO |

### RENTABILIDADE NOMINAL LÍQUIDA

Plano de Benefícios  
PB

Acumulado até nov/2023 | 12,30%

Plano de Gestão Administrativa - PGA

Acumulado até nov/2023 | 10,65%

Fonte: Custodiante Qualificado (Santander)

### SALDOS SEGREGADOS POR PLANOS

em R\$ mil

DATA	PB	PGA	TOTAL
31/dez/2013	24	26.104	26.128
31/dez/2014	5.520	23.253	28.772
31/dez/2015	29.314	19.146	48.461
31/dez/2016	76.694	16.275	92.969
31/dez/2017	160.202	13.603	173.805
31/dez/2018	327.550	17.249	344.799
31/dez/2019	733.649	24.382	758.030
31/dez/2020	1.222.820	25.356	1.248.175
31/dez/2021	1.683.732	25.969	1.709.701
31/dez/2022	2.242.371	28.305	2.270.676
<b>30/nov/2023</b>	<b>3.127.775</b>	<b>39.223</b>	<b>3.166.998</b>

Fonte: Custodiante Qualificado (Santander)





## Pesquisa de Satisfação finalizada

**T**erminou em dezembro a coleta de dados quantitativa e qualitativa da Pesquisa de Satisfação com participantes e Representantes Funpresp-Jud.

Agradecemos a todos os Representantes Funpresp-Jud que participaram das entrevistas em profundidade

ou como participantes, na fase quantitativa ou grupo focal.

Em breve divulgaremos o Relatório com os resultados e iniciaremos o nosso plano de ação em busca de melhorias.

## Funpresp-Jud celebra 10 anos em evento no CNJ

**A** Fundação celebrou o seu aniversário de 10 anos em evento realizado no dia 30 de outubro, no auditório do Conselho Nacional de Justiça (CNJ), em Brasília. Na ocasião, foi realizada a palestra “Como Chegar Bem aos 100”, ministrada pelo médico e gerontólogo Alexandre Kalache. O Presidente do Supremo Tribunal Federal, Ministro Luís Roberto Barroso, fez uma rápida passagem pelo evento, em breve reunião com o Diretor-Presidente da Funpresp-Jud, Amarildo Vieira de Oliveira, enquanto ocorria a palestra.

Dentre os convidados estiveram a equipe da Fun-

dação, autoridades, participantes e Representantes Funpresp-Jud junto aos órgãos do Poder Judiciário da União (PJU), Ministério Público da União e Conselho Nacional do Ministério Público. O Diretor-Superintendente da Superintendência Nacional de Previdência Complementar (Previc), Ricardo Pena, e o Diretor-Presidente da Associação Brasileira das Entidades Fechadas de Previdência Complementar (Abrapp), Jarbas Antonio de Biagi, estiveram presentes.

Não teve a oportunidade de estar lá ou de assistir? Clique [aqui](#) e assista à gravação em nosso canal no YouTube!



# Feira da Previdência



**A** Funpresp-Jud foi coorganizadora da Feira da Previdência, realizada pelo Sebrae Previdência. O evento ocorreu no dia 22 de novembro, no Teatro da Pouplex, em Brasília.

Temas como finanças, longevidade, aposentadoria, cenário político e econômico foram debatidos por convidados como Dado Schneider (Especialista em Comunicação e Marketing), Alexandre Kalache (Médico e gerontólogo), Aurélio Alfieri (Educador Físico), Natalie Victal (Economista-Chefe da SulAmérica Investimen-

tos), Creomar de Souza (CEO e Fundador da Dharma Political Risk & Strategy), Amarildo Vieira de Oliveira (Diretor-Presidente da Funpresp-Jud) e Cícero Dias (Diretor-Presidente da Funpresp-Exe).

Além da Funpresp-Jud, também foram coorganizadores do evento a Funpresp-Exe, Pouprev e Previdência BRB. Os patrocinadores foram a Sul América Investimentos, Vinci Partners, Icatu, BRB Investimentos e Itaú. A Feira contou com o apoio do Sebrae, Pouplex, INSS, Confier Seguros Corporativos e Mary Kay.



## A Funpresp-Jud está on



Já está seguindo a Funpresp-Jud nas redes? A Fundação tem canal no **YouTube** e perfis no **Instagram**, **Facebook** e **LinkedIn**. Em cada rede, você encontra informações sobre a Fundação, sobre o plano JusMP-Prev e conteúdos sobre educação financeira e previdenciária.



Neste ano, por exemplo, já divulgamos em nosso canal no YouTube vídeo sobre **como atualizar os seus dados cadastrais na Fundação**, sobre a **Cobertura Adicional de Risco** e sobre a **fiscalização da Funpresp-Jud**. Faça a sua inscrição no canal e ative o sininho para ser avisado sobre novos conteúdos!



## Palestras, treinamentos e materiais de divulgação da Funpresp-Jud

O órgão patrocinador que quiser realizar palestra ou treinamento sobre o Plano de Benefícios da Fundação, e quiser materiais de divulgação da Funpresp-Jud, pode solicitar pelo link <https://www.funprespjud.com.br/atendimento/#faleconosco>.





## Projeto de voluntariado Construindo o Futuro forma terceira turma

O projeto de educação financeira e previdenciária Construindo o Futuro, realizado pelos voluntários da Funpresp-Jud, formou em dezembro a terceira turma de alunos. Neste ano, mais de 100 jovens do 6º ano do Centro de Ensino Fundamental (CEF) da 102 Norte, em Brasília, foram atendidos pelo projeto. A formatura ocorreu no dia 11 de dezembro e contou com a presença de vários voluntários e do Diretor-Presidente da Fundação, Amarildo Vieira de Oliveira.

Durante o ano, o grupo realizou atividades dentro de sala de aula, com tempo máximo de 45 minutos. Dentre os temas abordados, estiveram noções de renda, conceitos básicos de finanças; conceitos básicos de investimentos; segurança dos dados na internet e noções de aposentadoria. Foram realizadas 16 aulas, além de duas dinâmicas coletivas no pátio, reunindo todos os alunos, sendo elas na abertura e no encerramento do projeto.

Durante as aulas, os jovens foram estimulados a exer-

citar o poder de decisão de compra, formação de poupança e a possibilidade de cooperativismo na “Lojinha da Judi”. Produtos como cadernos, blocos e copos, por exemplo, puderam ser comprados com a moeda “Judi”, com variação de preços ao longo do ano. A “Judi” foi distribuída em todas as aulas, de acordo com critérios como presença, participação colaborativa e acertos de perguntas sobre os temas discutidos pelos professores.

Este é o terceiro ano de realização do projeto, que começou em 2021, em formato online. O objetivo dos voluntários é compartilhar conhecimentos com os alunos, para que eles possam conquistar um futuro economicamente seguro e promissor.

Neste ano, o grupo de voluntariado contou com a participação de 13 empregados da Fundação, sendo eles Fernanda Ottoni, Andréia Cardoso, Paolla Dantas, Filipe Rehder, Jordana Perfeito, Sérgio Cabral, Pedro Araújo, Anastácio Silva Filho, Vinícius Coelho, Jamile Monteiro, Marcus Ribeiro, Sidney Cruvinel e Sendy de Paula.